



1

CONSORZIO
FANTASIA

S.C.S. ONLUS

BILANCIO SOCIALE 2018

Lettera del Presidente

Gentili Soci, Clienti, Fornitori e interlocutori del Consorzio Fantasia Scs Onlus vi presentiamo il Bilancio Sociale relativo al 2018, che inaugura quella che diventerà, anno dopo anno, una lunga serie di racconti sul nostro lavoro e sul nostro impegno.

Numerose sono le attività sviluppate in favore dei giovani con il desiderio sincero di favorire lo sviluppo integrale della persona, da un punto di vista umano e professionale, per un inserimento armonico nella società.

Il Bilancio Sociale è un modo diverso per condividere ciò che siamo riusciti a realizzare e ciò che abbiamo in animo di costruire per il futuro con chi ci sostiene e con chi ha fiducia in noi.

Ed è anche l'occasione per ringraziare tutti i protagonisti di Consorzio Fantasia che ieri, oggi e domani, con la loro vicinanza, con la loro attenzione e con il loro impegno ne sono ormai diventati parte integrante.

Il Presidente

Dott. Giovanni Capece

Presentazione della Cooperativa

“Per il codice civile italiano, una società cooperativa è una società costituita per gestire in comune un’impresa che si prefigge lo scopo di fornire innanzitutto agli stessi soci (scopo mutualistico) quei beni o servizi per il conseguimento dei quali la cooperativa è sorta.”

“Una cooperativa sociale è un particolare tipo di società cooperativa. Le cooperative sociali gestiscono servizi socio-sanitari ed educativi, oppure attività di vario genere finalizzate all’inserimento nel mercato del lavoro di persone svantaggiate.”

“Una cooperativa sociale è una comunità di persone e valori. Essa rappresenta uno degli attori principali dello sviluppo economico e sociale del nostro tempo, offrendo opportunità di crescita umana e professionale ed il sostegno di un sistema di relazioni.”

Il “Consorzio Fantasia” è nato per mettere a sistema il prezioso lavoro che le cooperative ad esso aderenti hanno scelto di impostare, fin dalle loro origine, nell’ottica dell’attenzione al territorio ed alla qualità di un servizio che sa essere rivolto ai propri concittadini.

Per svolgere con efficacia tale compito ha ritenuto di dovere indirizzare il proprio impegno nella creazione di un gruppo di collaboratori dalle caratteristiche eterogenee ma complementari e dotati di spirito di iniziativa, di capacità e di creatività in grado di fornire una risposta professionale per le attività del Consorzio e delle sue associate, per i suoi committenti e per tutti coloro che usufruiscono dei servizi direttamente o indirettamente erogati.

Obiettivo primario del Consorzio è quello di fornire sostegno e consulenza alle cooperative sociali consorziate fungendo da snodo chiave tra esse e le istituzioni. In quest’ottica lo scopo diventa quello di fornire diversi servizi quali:

- gestione delle risorse umane;
- attività di marketing e sviluppo del settore commerciale;
- supporto amministrativo e contabile;
- servizio di addetto stampa e redazionale;
- supporto e consulenza legale;
- ufficio progettazione in grado di reperire bandi e gare di appalto, gestire la partecipazione ad essi, indirizzando il lavoro alla cooperativa di competenza;
- formazione interna dei dipendenti.

Il Consorzio si propone anche di realizzare i suoi scopi individuando, prevalentemente ma non in modo esclusivo, le seguenti aree di intervento:

- socio educative (sostegno, consulenza, ricerca, cultura, formazione/informazione, educazione, tempo libero);

- socio assistenziali (sostegno a famiglie in cui sia presente uno o più soggetti in condizioni di disabilità, attività di recupero o mantenimento di determinate abilità, laboratori; assistenza ad anziani ed a portatori di handicap fisici o psichici);

- attività agricole, industriali, commerciali o di servizi funzionalmente collegate a quelle precedenti e comunque finalizzate all'inserimento lavorativo di persone svantaggiate, in particolar modo diretti ai soggetti inseriti nelle attività socio-educative e socio-assistenziali, ma anche, attraverso una divisione aziendale dotata di autonomia organizzativa, a favore di terzi.

In relazione a ciò il Consorzio può promuovere e gestire, stabilmente o temporaneamente, in conto proprio o per conto terzi, anche in collegamento con enti pubblici, realtà pubbliche o private, locali e nazionali, attività socio-educative, scolastiche e formative, esperienze di gestione del tempo libero, iniziative culturali, progetti socio-assistenziali e piani di inserimento lavorativo.

Consorzio Fantasia S.C.S. Onlus ha sede in Varano de' Melegari Via Sant'Ilario n. 9 – Viazzano 43040 (PR) codice fiscale / Partita Iva 02602340347, n. di telefono 0525 305081, n. di fax 0525 463118, e-mail info@consorziofantasia.it, casella posta elettronica info@pec.confantasia.org, sito internet www.consorziofantasia.it, la sua costituzione risale al 16 febbraio 2011.

Consorzio Fantasia S.C.S. Onlus è classificata come una Cooperativa Sociale di tipo C; è iscritta al Registro delle Imprese della Camera di Commercio di Parma al n. 252017 REA, all'Albo Nazionale n. A219309 il 28 febbraio 2011 e all'Albo Regionale con Determinazione del Dirigente n. 1332 del 28 maggio 2012.

Consorzio Fantasia aderisce alla Lega Nazionale delle Cooperative: Legacoop.

La durata di Consorzio Fantasia S.C.S. Onlus è prevista fino al 31 dicembre 2050, come espressamente previsto dallo Statuto all'art. 2, comma 1, con possibilità di proroga di tale termine attraverso deliberazione dell'Assemblea Statutaria.

Sono soci di Consorzio Fantasia S.C.S. Onlus le seguenti Cooperative:

- APRILAMENTE S.C.S. ONLUS 

- CAMELOT S.C.S. ONLUS 

- DIASPRO ROSSO S.C.S. ONLUS 

- TUTTI PER UNO S.C.S. ONLUS 

La Governance e l'Organizzazione della Cooperativa

L'intento di Consorzio Fantasia S.C.S. Onlus è quello di garantire la qualità del servizio e il benessere dell'utenza, obiettivi che si possono raggiungere solo con la motivazione e il coinvolgimento dimostrati dagli operatori nelle loro attività lavorative quotidiane.

La comunicazione interna e l'integrazione diventano quindi punti fondamentali della politica di Consorzio Fantasia S.C.S. Onlus.

Attraverso il presente organigramma viene rappresentata l'organizzazione di Consorzio Fantasia S.C.S. Onlus.

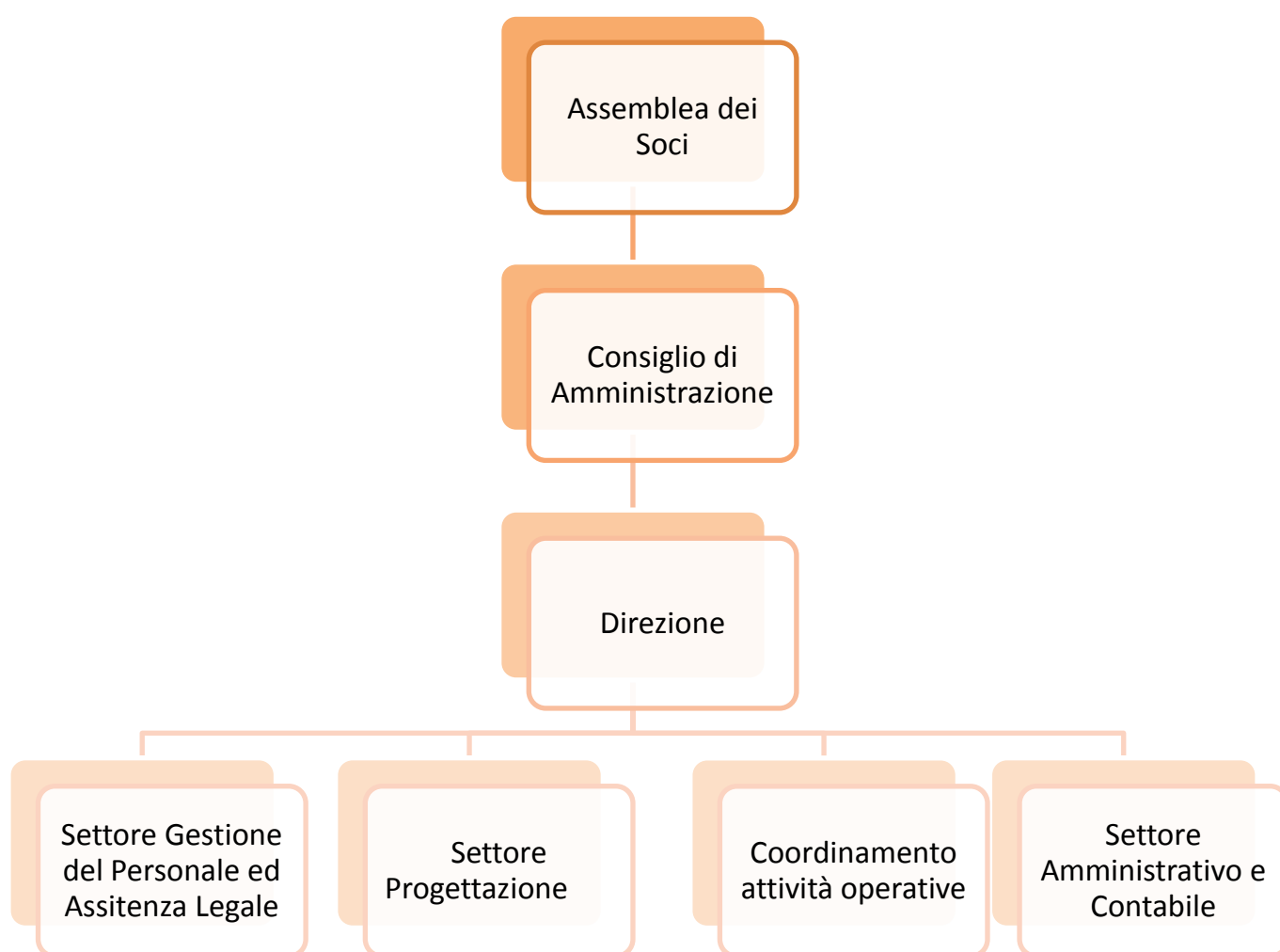

Nell'ottica di fornire un servizio sempre più affidabile e per contenere i costi e le tempistiche, è necessario che i processi di progettazione e di esecuzione vengano costantemente tenuti sotto controllo perché sia possibile migliorarli e ottimizzarli, ove possibile

ASSEMBLEA DEI SOCI

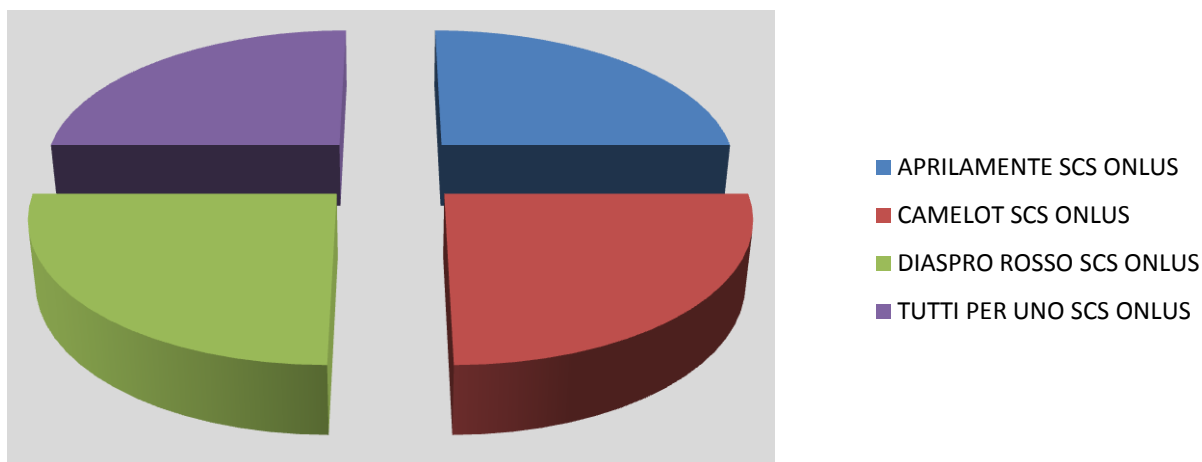

Il Consiglio di Amministrazione viene eletto dall'Assemblea dei Soci. Il consiglio elegge al suo interno il Presidente e il Vice Presidente.

Il Consiglio di Amministrazione eletto nel 2015 è composto da 3 membri:

CAPECE GIOVANNI – Presidente

Nato a Forlì il 17/03/1966 – C.F. CPCGNN66C17D704H
Residente in Via F. Fornaciari n. 9 43036 – Fidenza (Pr)
(secondo mandato)

COSTA FABRIZIO - Vice Presidente

Nato a Parma 15/11/1967 – C.F. CSTFRZ67S15G337A
Residente in Località Noveglia 160 43032 – Bardi (PR)
(secondo mandato)

CUNEGONDI SILVIA – Consigliere

Nata a Parma il 06/06/1980 – C.F. CNGSLV80H46G337I
Residente in Via Ravagnina n. 10 Oriano – 43046 Solignano (PR)
(primo mandato)

Come da Statuto gli amministratori durano in carica 3 (tre) anni e non è presente l'amministratore unico.

Nel 2018 sono state convocate 3 Assemblee dei Soci e 8 assemblee del Consiglio di Amministrazione con una percentuale di partecipazione media pari al 100.

Le principali reti e collaborazioni attive di Consorzio Fantasia sono le seguenti:

Ente Pubblico	Azienda Usl di Parma	Convenzione
Ente Pubblico	Asp Cav. Marco Rossi Sidoli	Convenzione
Ente Pubblico	Comune di Fornovo	Convenzione
Ente Pubblico	Comune di Berceto	Convenzione
Ente Pubblico	Prefettura di Parma	Convenzione
Ente Pubblico	Comune di Albareto	Convenzione
Ente Pubblico	Asl 4 Chiavarese	Convenzione
Ente Pubblico	Comune di Bardi	Convenzione
Ente Pubblico	Unione dei Comuni Valli Taro e Ceno	Convenzione
Ente Pubblico	Comune di Parma	Convenzione
Ente Pubblico	Pedemontana Sociale Azienda Territoriale per i Servizi alla Persona	Convenzione
Impresa Commerciale	Iren Ambiente	Convenzione
Impresa Commerciale	Gesta Spa	Convenzione
Impresa Commerciale	L'Operosa Scarl	Convenzione
Impresa Commerciale	Dallara Automobili Spa	Convenzione
Altri enti senza scopo di lucro	Seminario Vescovile di Bedonia	Convenzione

Risorse umane

Lavoro.... Assicurare le migliori condizioni economiche, sociale e professionali...

L'Occupazione in Consorzio Fantasia al 31.12.2018 è così ripartita:

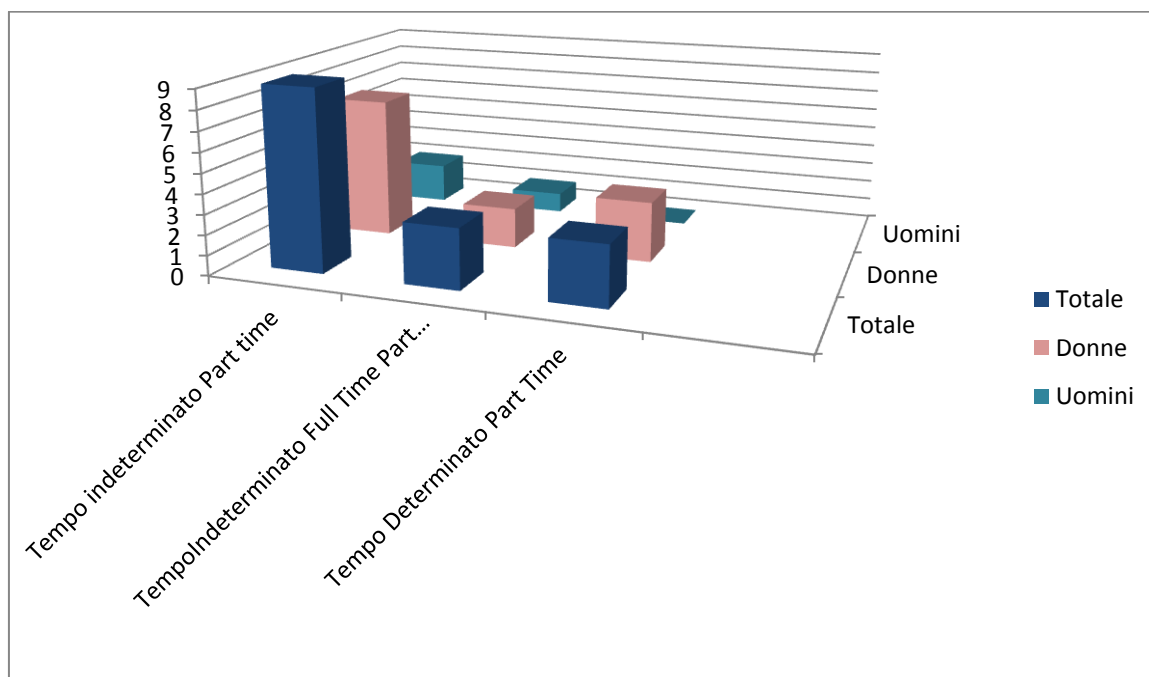
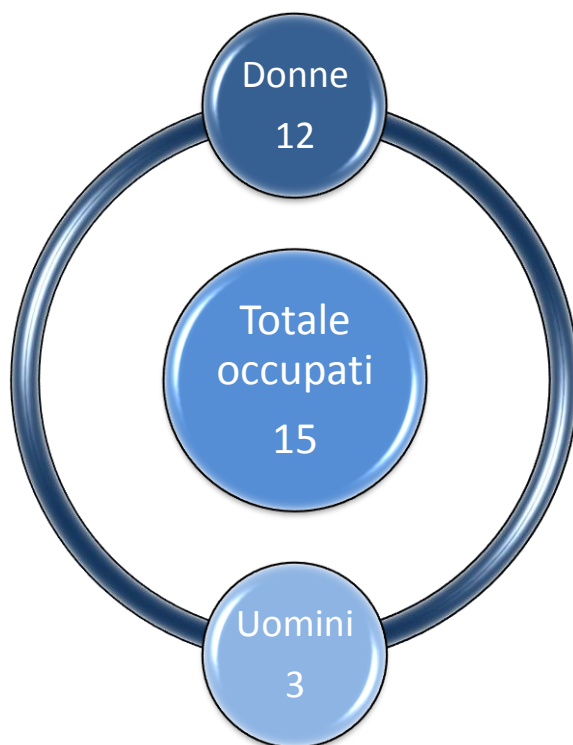

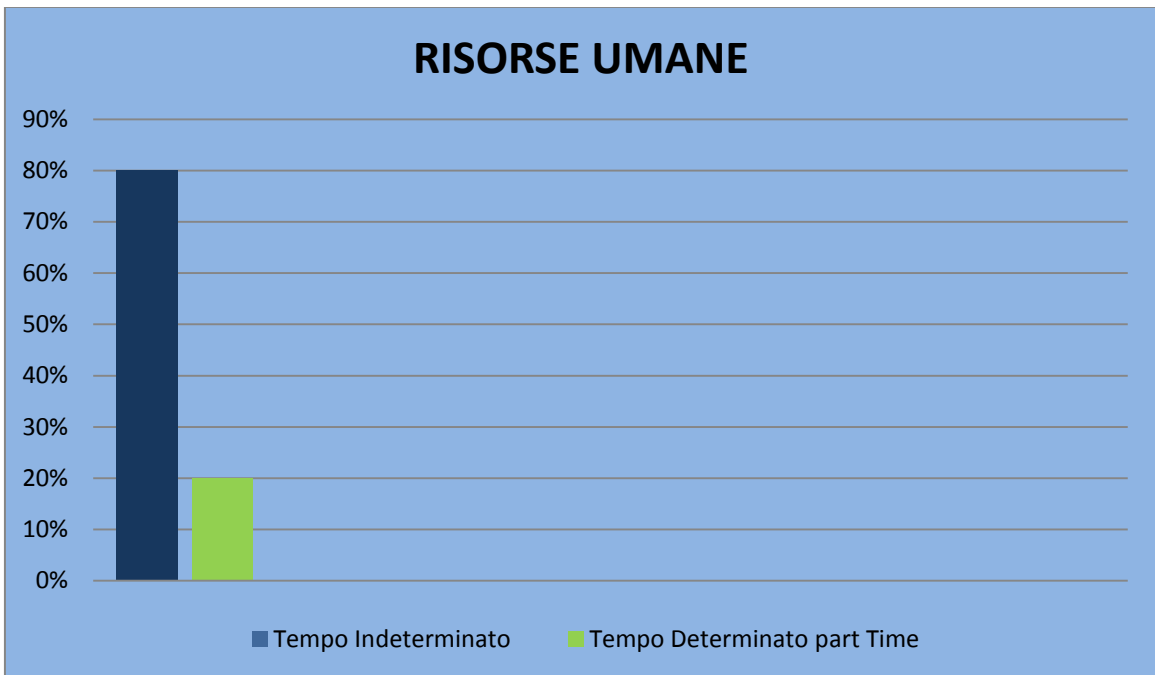
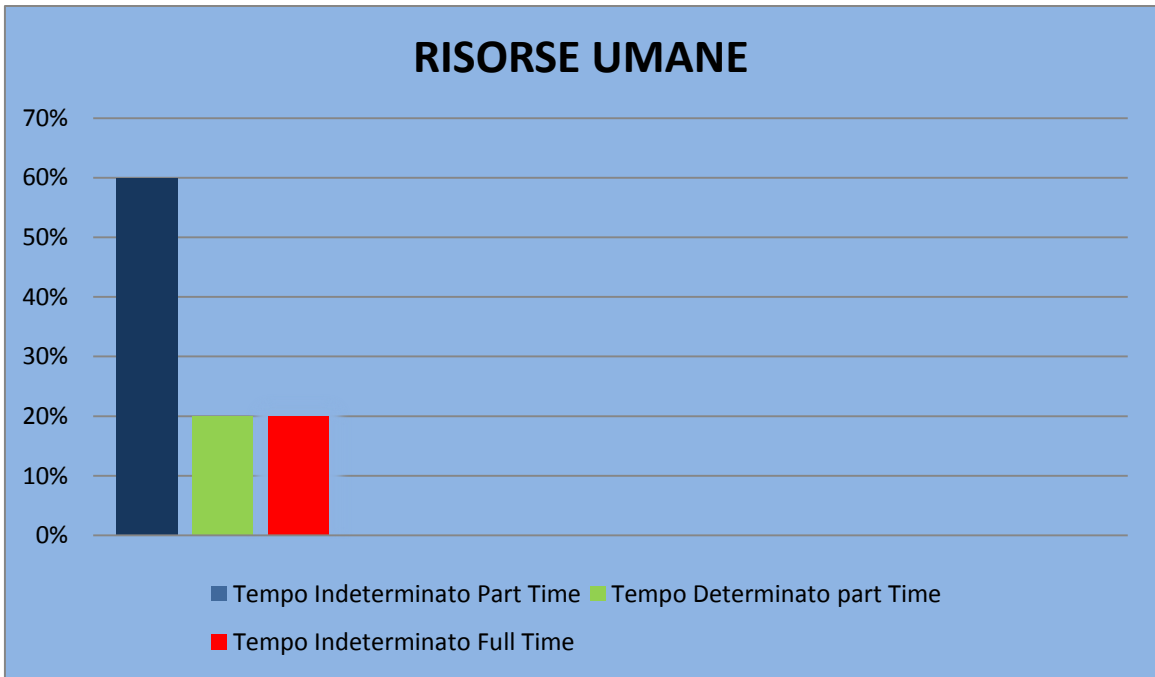

Consorzio Fantasia S.C.S. Onlus è una cooperativa giovane la maggior parte dei lavoratori non supera i 35 anni di età.

L'elevato numero di contratti a tempo indeterminato fa di Consorzio Fantasia S.C.S. Onlus una realtà in controtendenza rispetto all'attuale mercato del lavoro dove a dominare sono tipologie di rapporto che tendono alla precarietà.

Il rilevante numero di part-time è segno della volontà di Consorzio Fantasia S.C.S. Onlus di voler far conciliare alle nostre lavoratrici i tempi di lavoro con quelli della vita familiare.

La storia

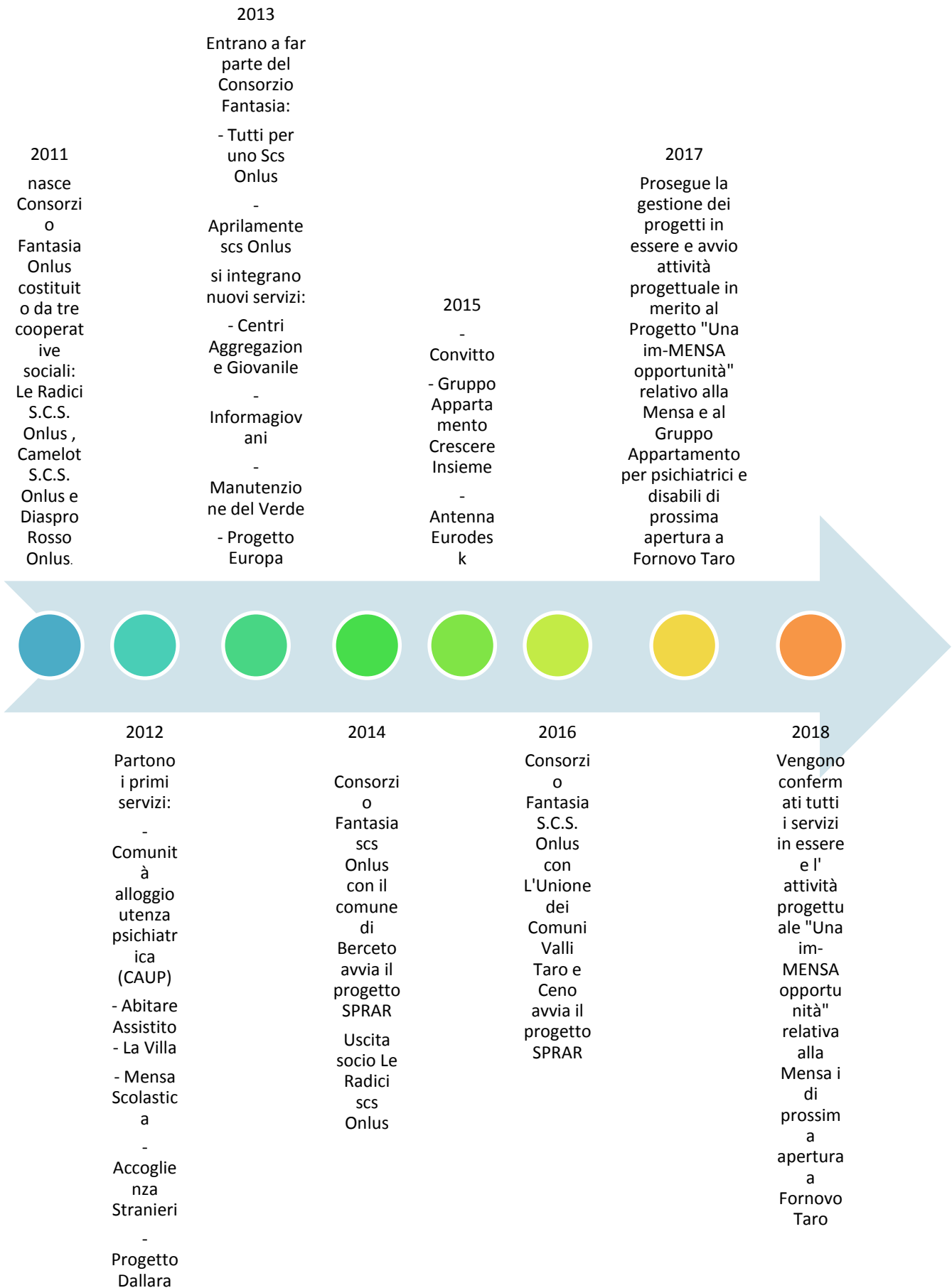

Mission

- Garantire ai dipendenti la massima soddisfazione economica contrattuale, lavoro qualificante e continuativo, professionalità e affidabilità. Riconoscere e promuovere il valore sociale del loro lavoro, incentivandone la partecipazione alla gestione cooperativa dell'azienda.
- Perseguire, come cooperativa sociale, il miglioramento della qualità della vita delle persone in stato di disagio, attraverso la progettazione, l'organizzazione ed erogazione da parte delle cooperative associate di servizi socio-sanitari ed educativi.
- Impostare la gestione secondo criteri di trasparenza, economicità e tendendo costantemente all'innalzamento degli standard, per ottenere risorse che permettano di premiare adeguatamente l'impegno dei soci, effettuare nuovi investimenti e garantire servizi di qualità nell'interesse di tutte le persone e le aziende che si affidano ad Consorzio Fantasia S.C.S. Onlus.
- Contribuire alla crescita e allo sviluppo della cooperazione, affermando i valori di solidarietà ed equità sociale. Essere aperti al confronto, alla collaborazione e allo scambio all'interno dei diversi territori in cui il Consorzio opera per creare sinergie virtuose in grado di migliorare le condizioni di vita delle comunità locali.
- Dimostrare attenzione, capacità di ascolto e cura nei confronti dei soci, dei clienti, dei familiari e degli utenti, impegnandosi costantemente per soddisfare i loro bisogni e le esigenze del territorio.

Gli Stakeholders

La nostra cooperativa sociale negli ultimi anni ha sempre di più aperto ai portatori di interesse la possibilità di entrare nei meccanismi decisionali delle proprie attività e dei propri progetti.



Le Attività

- **CENTRI DI AGGREGAZIONE GIOVANILE:**

Il centro di aggregazione giovanile è un luogo aperto a tutti i ragazzi nel quale si organizzano attività di vario tipo: giochi, laboratori manuali, tematici e di volontariato, tornei, gite, produzioni musicali, cinematografiche e giornalistiche, proiezione di film, discussioni aperte su temi d'interesse comune. Le attività sono guidate ed animate da un educatore.

La costituzione dei centri di aggregazione giovanile nasce dall'esigenza di creare dei luoghi aggregativi che abbiano come obiettivi: l'incontro, l'integrazione, la promozione del benessere e della salute.

Lo scopo del progetto è quello di collaborare con le realtà sociali, le istituzioni locali presenti sul territorio in modo da creare un'azione comune di educazione sui giovani.

Per questo motivo i centri sono collocati presso realtà già consolidate come luoghi d'incontro: parrocchie, sedi di volontariato e biblioteche, nei diversi comuni del territorio montano.



- **INFORMAGIOVANI:**

L'informagiovani è un servizio d'informazione rivolto in particolare ai giovani nel quale si possono trovare notizie su diverse tematiche: formazione, lavoro, bandi, concorsi, esperienze di studio e lavoro all'estero, associazionismo, sport, viaggi, eventi... Negli spazi aperti al pubblico è possibile utilizzare internet, consultare il materiale cartaceo, esporre annunci in bacheca. L'operatore è a disposizione per l'assistenza necessaria.

La rete informagiovani si articola in 12 punti informativi collocati presso alcuni dei centri di aggregazione del territorio; i punti sono coordinati da un punto informativo centrale che ha sede a Borgo Val di Taro nel quale viene fatta ricerca, documentazione e comunicazione delle informazioni.

L'obiettivo del progetto è quello di dare la possibilità, anche ai giovani che risiedono in territori svantaggiati a causa della posizione geografica, di poter accedere alle informazioni che riguardano gli interessi del mondo giovanile in maniera identica rispetto ai coetanei che risiedono nei contesti urbani.

- **SERVIZIO DI MENSA SCOLASTICA**

Servizi di ristorazione scolastica tra i quali ricordiamo la Mensa Interna del Nido La Valle Incantata che oltre a fornire i pasti al Nido stesso, li confeziona anche per il servizio di Doposcuola e Centro estivo così come il servizio di mensa scolastica che fornisce alle Scuole del Comune del Berceto dal 2012.

L'obiettivo è fornire servizi di ristorazione scolastica connotati qualitativamente dalla presenza in loco di addetti alla cucina specializzati, formati e dalla ricerca di materie prime fresche e con approvvigionamenti e preparazioni quotidiane. Il confronto con gli esperti AUSL della nutrizione è costante nel tentativo di conciliazione tra gusto e riferimenti normativi.

- **CONVITTO**

Il Convitto è un'importante opportunità formativa ed educativa rivolta agli adolescenti residenti in diversi Comuni della Provincia di Parma e delle Province limitrofe che dal lunedì al venerdì potranno vivere e studiare a Bedonia, frequentando i corsi di studio presso l'I.I.S. Zappa-Fermi di Borgo Val di Taro e di Bedonia. Il progetto propone un formato educativo secondo il quale gli adolescenti sono accolti al Convitto presso il Seminario Vescovile di Bedonia, ampia struttura adiacente al plesso scolastico, con pernottamento, colazione e cena. L'iniziativa prevede la presenza costante di operatori che assicurano un'attenta programmazione e organizzazione quotidiana delle attività educative rivolte ai ragazzi e al loro inserimento nel tessuto sociale del territorio.

Dare una risposta alle esigenze alloggiative degli studenti dell' istituto Zappa-Fermi garantendo alle famiglie un supporto educativo costante.

• CRESCERE INSIEME



Il progetto “Crescere Insieme” nasce perché “crescere non è invecchiare, ma migliorare noi stessi, quello che sentiamo e quello che siamo. Perché ogni giorno abbiamo la possibilità di imparare qualcosa di nuovo su di noi e questo imparare è ancora più bello e facile se non percorriamo la strada da soli. Perché il progetto permette di percorrere quella strada con accanto qualcuno che ci prende per mano.

L’obiettivo del progetto è quello di sviluppare l’autonomia generale dei soggetti aumentandone le competenze, potenziando le risorse e riducendo i limiti.

L’intervento è pensato come un scala da percorrere in due direzioni: dal basso verso l’alto per raggiungere sempre maggiore autonomia nell’ambito lavorativo e, trasversalmente, per raggiungere sempre maggior competenze (comportamentali, igieniche, relazionali e affettive) in ogni singola tipologia

di autonomia.

Fondamentale è la condivisione del PEI con l’utente, i suoi familiari e l’ente di invio con il quale continueranno ad esserci scambi nell’ottica di un lavoro multidisciplinare di equipe.

• GRUPPO APPARTAMENTO

Il gruppo appartamento è situato al secondo piano dell’immobile che ospita la sede legale del “Consorzio Fantasia”, in via S. Ilario, 9 - Viazzano, Varano de’ Melegari.

E’ un appartamento grande, situato in una zona tranquilla, lontano dalle principali arterie del traffico e immerso nella natura, poiché nelle vicinanze si trova anche il “Frutteto Valceno”.

La casa è composta di una cucina ad uso comune, una zona giorno, un bagno e tre camere da letto e può ospitare un massimo di sei utenti.

La struttura è stata studiata a partire dalla convinzione che l’appartamento debba essere una vera e propria casa per le persone che ci vivono e non una struttura di accoglienza neutra e poco personalizzata.

L’obiettivo è quello di una socializzazione e acquisizione di autonomie indispensabili per la gestione della vita quotidiana. Aspetti importanti saranno quindi, ad esempio:

- la gestione del denaro e la spesa alimentare,
- l’igiene personale e la cura del sé,
- la cura degli spazi personali e comuni,
- la partecipazione al proprio progetto riabilitativo,
- la pulizia della casa e dei mezzi di trasporto in dotazione

- **LA LUNA E IL SOLE**

Il centro diurno di aggregazione sociale “La Luna e il Sole” è ubicato in un fabbricato di proprietà della società “Rete Ferroviaria Italiana S.p.A.” di cui il Comune di Medesano ha la disponibilità in virtù di un contratto di locazione. Il fabbricato, ristrutturato e completamente arredato, è concesso in comodato gratuito all’azienda USL di Parma per lo svolgimento di attività ricreative, risocializzanti e riabilitative a favore di utenti in carico al servizio di Salute Mentale, a soggetti svantaggiati, alla popolazione comune e a giovani ed anziani con scarse opportunità sociali.

L'obiettivo perseguito da tutti gli enti è la gestione delle attività ricreative, risocializzanti e riabilitative a favore di utenti in carico al servizio di Salute Mentale e in favore di soggetti svantaggiati, all’interno del centro diurno di aggregazione sociale “La Luna e il Sole” di Medesano. Obiettivo è anche quello di creare un luogo di incontro tra utenti e popolazione, un luogo capace di attivare percorsi di maturazione personale, relazionale e percorsi socializzanti condivisi, nell’intento di favorire un’operazione culturale indirizzata al superamento dei pregiudizi e degli stereotipi negativi esistenti nei confronti dei soggetti con sofferenza mentale. Agli obiettivi di integrazione, di reinserimento nel tessuto sociale e di sollievo rispetto alla solitudine ed alla sofferenza si aggiunge, in alcuni casi, anche quello di fornire un alleggerimento del carico familiare.

- **COMUNITA’ ALLOGGIO PER UTENZA PSICHIATRICA**

La “Comunità Alloggio Utenza Psichiatrica” (CAUP), è una tipologia di struttura residenziale a bassa intensità assistenziale, destinata ad accogliere pazienti inviati dai centri di Salute Mentale, con patologie di diverso grado ma con quadri già ben stabilizzati.

Il numero massimo di persone ospitabili in questa struttura è pari a nove unità ed è prevista la presenza continuativa sulle ventiquattro ore di un operatore (educatore o di un tecnico della riabilitazione).

La struttura, di proprietà ASL, è ubicata nel contesto urbano, in una zona centrale, vicina a servizi e negozi, ma al tempo stesso tranquilla. E' costituita da una palazzina indipendente di tre piani. Al piano terra si trovano locali comuni e la stanza degli educatori. Al primo piano si trovano tre camere da letto oltre al grande salone comune e alla cucina principale. All'ultimo piano, in parte mansardato, si trovano due camere da letto e il locale lavanderia. Le camere da letto sono a due e a un posto. Servizi igienici e cucine sono presenti a tutti i piani. La palazzina è circondata da un ampio giardino alberato.

La permanenza presso questo tipo di struttura ha una finalità riabilitativa. Non sono fissati periodi di permanenza minimi e massimi ma è necessario un tempo minimo adeguato per lo svolgimento del programma; al tempo stesso la permanenza non è da intendersi come una collocazione definitiva. La durata dell'inserimento viene quindi definita per ogni ospite in base al progetto individualizzato.

La presenza costante di un operatore è finalizzata alla creazione di buone relazioni nel gruppo degli ospiti, alla stimolazione del processo riabilitativo individuale e al contenimento di eventuali situazioni critiche.

Dopo un periodo di osservazione l’equipe della struttura, in accordo con l’equipe territoriale di riferimento e l’ospite stesso, redige un progetto terapeutico riabilitativo individuale (PTRI) in cui sono evidenziate, per le diverse aree di funzionamento, le capacità esistenti, le criticità e gli obiettivi.

• CENTRO RIABILITATIVO RESIDENZIALE “LA VILLA”

Nella splendida cornice in località Ruta di Camogli è situata la struttura residenziale in una raffinata villa d'epoca ove le stanze, l'arredo, i colori e i profumi della natura circostante creano un'atmosfera unica e fuori dal tempo.

La residenza ospita un piccolo gruppo di persone con disagio psichico che, dopo un percorso terapeutico-riabilitativo presso strutture ad alta intensità, è pronta e desiderosa di reinserirsi nel tessuto sociale.

L'intento del progetto è quello di promuovere la residenzialità delle persone con problematiche psichiatriche già seguite dai Servizi di Salute mentale.

Gli ideatori del progetto, in ideale continuità con il lavoro riabilitativo svolto all'interno delle strutture terapeutiche residenziali (CTR), si propongono di rendere possibile alle persone con sofferenza psichiatrica che hanno raggiunto un soddisfacente livello di riabilitazione e cura di sperimentare nuovamente la soluzione abitativa privata.

Il progetto terapeutico riabilitativo e socio-educativo ideato dall'Equipe multi-disciplinare è individualizzato.

Esso è concordato in stretta collaborazione con il Servizio Inviante, la famiglia (ove possibile) o Tutori e/o Amministratori di sostegno e l'ospite. Quest'ultimo sin dal suo ingresso è affidato ad un Operatore di Riferimento che lo seguirà per tutto il percorso.

Il programma terapeutico-riabilitativo ha la finalità di assolvere alle richieste e ai bisogni dell'utenza psichiatrica. Si agisce su vari livelli sia dal punto di vista dell'apprendimento che dell'acquisizione delle autonomie.

• ACCOGLIENZA MIGRANTI

L'ordinanza del presidente del Consiglio dei Ministri 3948 del 20 giugno 2011, pubblicata nella Gazzetta Ufficiale 146 del 25/06/2011, avente per oggetto “disposizioni urgenti di protezione civile”, comprende importanti disposizioni in merito alla gestione emergenziale connessa allo straordinario afflusso di migranti e profughi al fine di garantire uniformità nelle prestazioni erogate.

La cooperativa si impegna a fornire agli utenti da lei seguiti le seguenti “prestazioni”:

- vitto, alloggio, vestiario e prodotti per l'igiene personale;
- orientamento, informazione legale e assistenza nella procedura per la richiesta di protezione internazionale tramite operatori con specifiche competenze in materia;
- mediazione interculturale e interventi di integrazione sociale;
- accompagnamento all'inserimento scolastico dei minori e accessibilità a percorsi per l'insegnamento della lingua italiana per gli adulti.



● PROGETTO SPRAR

Dal 2002 il Ministero dell'Interno ha istituito la struttura di coordinamento del sistema - il Servizio centrale di informazione, promozione, consulenza, monitoraggio e supporto tecnico agli enti locali - affidandone ad ANCI la gestione. Dal 2014 Consorzio Fantasia con il comune di Berceto avvia un progetto SPRAR a Berceto. Dal 2016 lo stesso progetto viene svolto anche con l'Unione dei Comuni Valli Taro e Ceno.

Le caratteristiche principali del Sistema di protezione sono:

- il carattere pubblico delle risorse messe a disposizione e degli enti politicamente responsabili; dell'accoglienza, Ministero dell'Interno ed enti locali, secondo una logica di governance multilivello;
- la volontarietà degli enti locali nella partecipazione alla rete dei progetti di accoglienza;
- il decentramento degli interventi di "accoglienza integrata";
- le sinergie avviate sul territorio con i cosiddetti "enti gestori", soggetti del terzo settore che contribuiscono in maniera essenziale alla realizzazione degli interventi;
- la promozione e lo sviluppo di reti locali, con il coinvolgimento di tutti gli attori e gli interlocutori privilegiati per la riuscita delle misure di accoglienza, protezione, integrazione in favore di richiedenti e titolari di protezione internazionale.

• CONSULENZA E PROGETTAZIONE EUROPEA

E' un servizio pensato dal Consorzio Fantasia per far conoscere agli enti pubblici e privati le opportunità finanziarie che l'Unione Europea offre e che spesso sfumano, a causa delle difficoltà di reperimento, di comprensione e di adesione ai bandi.

Il servizio è articolato in modo tale che il nostro cliente può scegliere una o più delle seguenti proposte:

- servizio informativo e di consulenza;
- attività di studio, analisi e progettazione;
- attivazione di uno "Sportello Europa" aperto al pubblico.

Il servizio di informazione e consulenza è un supporto informativo che viene offerto in maniera personalizzata, in base alle esigenze dell'ente, in merito alle politiche, gli eventi, le iniziative, i programmi, i bandi, che si susseguono con intensità variabile a seconda dei diversi periodi dell'anno nel vasto e complesso ambito europeo.

Il servizio di progettazione si articola nelle seguenti fasi:

- redazione di progetti;
- ricerca di partners europei;
- stesura di richieste di contributi;
- preparazione della documentazione per la partecipazione a programmi, ad iniziative e a bandi di gara.

L'apertura di uno Sportello Europa consiste nell'attivare un punto informativo, di orientamento e di consulenza sui programmi, le iniziative e le opportunità finanziarie che le istituzioni comunitarie offrono alla cittadinanza.

L'obiettivo è supportare il soggetto pubblico e privato in primis nel reperimento di bandi, possibili finanziamenti e contributi e in un secondo tempo nella redazione di un piano progettuale, che permetta al soggetto di realizzare importanti e significative idee progettuali, che spesso che vengono vanificate per mancanza di risorse finanziarie.

• MANUTENZIONE DEL VERDE

Manutenzione del verde pubblico o privato, con opere che vanno dal taglio dell'erba ad interventi di giardinaggio, tosatura siepi, spalamento meccanico e manuale della neve, ecc.

Sono anche possibili piccoli interventi di manutenzione idraulica ed elettrica e lavori di muratura.

Il progetto si propone di dare un impiego lavorativo a soggetti svantaggiati del nostro territorio, nella massima tutela delle condizioni di ognuno, grazie anche all' affiancamento di operatori esperti.

Bilancio economico

5.1 FATTURATO	Totale (Euro)	Valore %	in Regione ER (€)	fuori Regione ER (€)
TOTALE FATTURATO	€ 2.218.477,00	100 %	€ 1.394.206,00	
DI CUI:				
1.A. Fatturato da Enti Pubblici per gestione Servizi sociali, socio-sanitari e socio-educativi (A.1)	€ 1.422.761,00	64,13 %	€ 1.220.841,00	€ 201.920,00
1.B. Fatturato da Enti Pubblici per gestione di altre tipologie di Servizi (manutenzione verde, pulizie ecc.)(A.1)	€ 24.747,00	1,12 %	€ 10.687,00	€ 14.060,00
2.A. Fatturato da Privati - Cittadini inclusa quota compartecipazione (A.1)	€ 569.752,00	25,70 %	€ 492.349,00	€ 77.403,00
2.B. Fatturato da Privati - Imprese (A.1)	€ 95.069,00	4,28 %	€ 93.522,00	1.547,00
2.C. Fatturato da Privati - Non profit (A.1)	€ 44.643,00	2,01 %	€ 44.643,00	0
3. Fatturato da Consorzi e/o altre Cooperative (A.1)	€ 44.302,00	1,99%	€ 35.382,00	8.920,00
4. Altri ricavi e proventi (A.5)	€ 17.198,00	0,77 %	€ 17.198,00	0
5.2 PATRIMONIALIZZAZIONE	€			
Capitale Sociale	€ 2.000,00			
Totale Riserve	€ 694.065,00			
Totale Patrimonio Netto	€ 696.065,00			
5.3 CONTO ECONOMICO	€			
Valore del risultato di Gestione (A - B bil. CEE)	€ 90.862,00			
Risultato Netto di Esercizio	€ 87.709,00			